

La Torre de Sant Vicent est actuellement l'une des mieux conservées de la communauté valencienne. Elle possède toujours l'aspect imposant qui lui a été conféré à sa construction. En 2001, la tour a été déclarée bien d'intérêt culturel en vertu de la loi sur le patrimoine historique espagnol.



En 1850, avec la disparition du corps des gardes de tours côtières, la tour est récupérée par le corps de carabiniers puis, à partir de 1939, par la Garde civile. En 2004, elle a été acquise par la mairie de Benicàssim et la caserne a été démolie.

Plus de quatre siècles à défendre nos côtes.

## Évolution de la Torre de Sant Vicent

Panneau en céramique représentant Sant Vicent Ferrer au-dessus de la porte d'entrée.

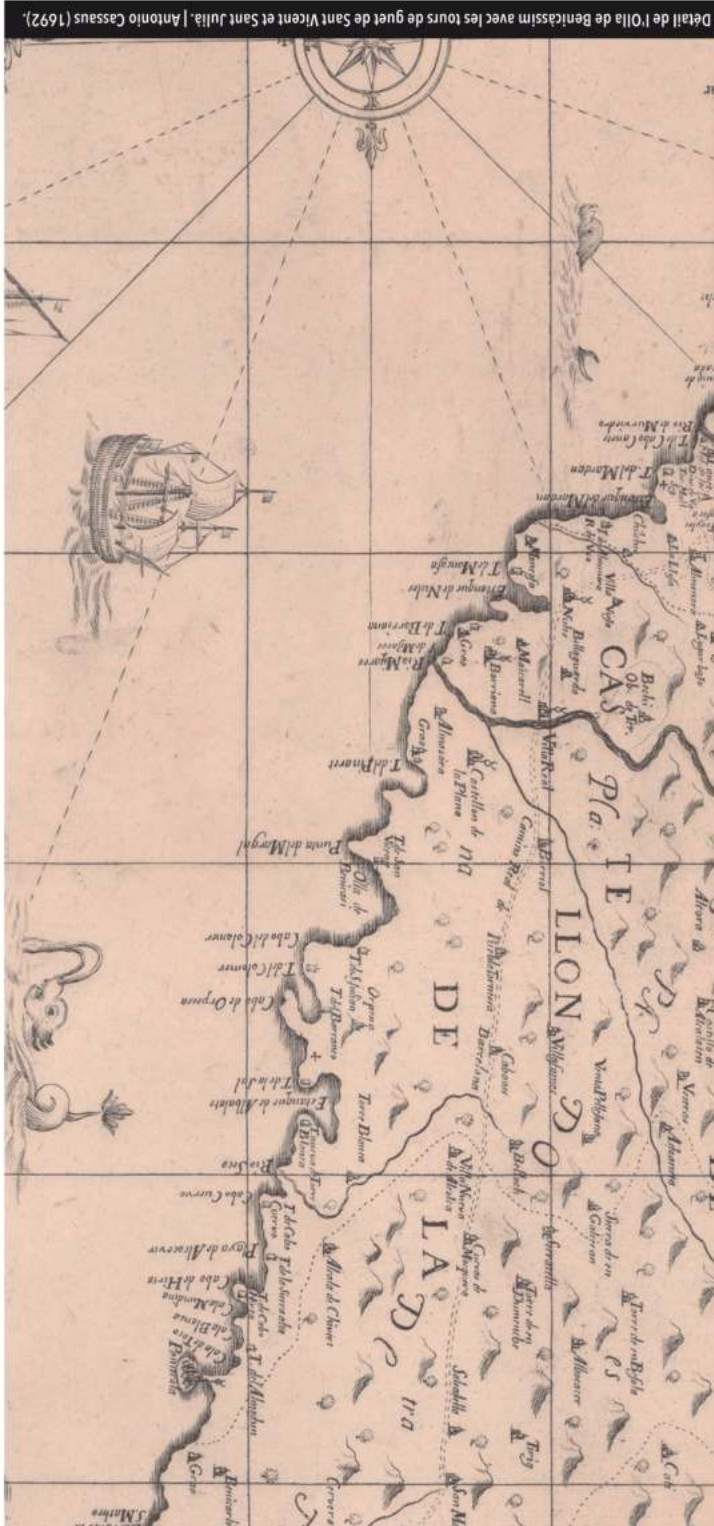

Détail de l'Olla de Benicàssim avec les tours de guet de Sant Vicent et Sant Julià. | Antonio Cassas (1692).

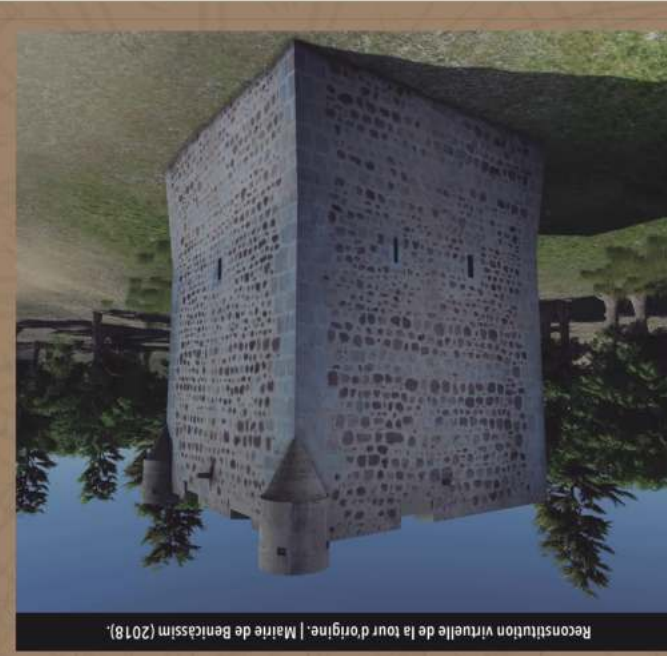

Reconstitution virtuelle de la tour d'origine. | Mairie de Benicàssim (2018).

Le premier corps de la construction est une base massive afin d'éviter que les attaquants ne démontent les pierres de taille pour s'introduire dans le fortin. Les murs extérieurs sont en maçonnerie de pierre unie par un liant de mortier de chaux, de sable et de gravier. Les angles sont renforcés par des pierres de taille en calcaire gris, tandis que les murailles sont principalement constituées de grès rougeâtre. Vous pouvez également voir ici des parties comportant un appareil en pierres de grande dimension.

La tour est bâtie sur un plan carré, de 1,5 mètres de côté environ, et son volume est presque cubique. Ces dimensions, en comptant les talus, correspondent à 54 empan valenciens, unité de longueur employée au XVIIe siècle. Elle mesure 13,5 mètres de hauteur.

Principales caractéristiques de l'édifice.

L'architecture de la tour présente les éléments caractéristiques des fortifications de la Renaissance: canonnières, meurtrières, talus extérieur, échauguettes et mâchicoulis surmontant une porte surélevée. De son édification à nos jours, la tour a néanmoins subi de nombreux remaniements, tant dans la distribution des étages qu'à l'extérieur.

L'édification de ce fortin mit un terme au dépeuplement de la ville dû à l'insécurité créée par les attaques, et permit l'octroi d'une Charte de peuplement en 1603. La garnison de la tour, dont le nom de *Sant Vicent* est documenté depuis 1607 au moins, a compté jusqu'à cinq soldats (un gardien, deux fantassins et deux éclaireurs). Elle disposait d'armes à feu et d'une pièce d'artillerie.

La Torre de Sant Vicent faisait partie d'un ensemble de 18 tours de guet édifiées sur le littoral du district de Castellón. Elle a été construite entre 1597 et 1599 pour renforcer le système de défense de l'Olla de Benicàssim, qui offrait un site de débarquement idéal pour les pirates et corsaires barbaresques, zone déjà protégée par la Torre de Sant Julià au nord-est.

Un système de défense contre les pirates.

## Histoire de la Torre de Sant Vicent

Détail du contrat de construction (1597). | Archives historiques municipales de Castellón.

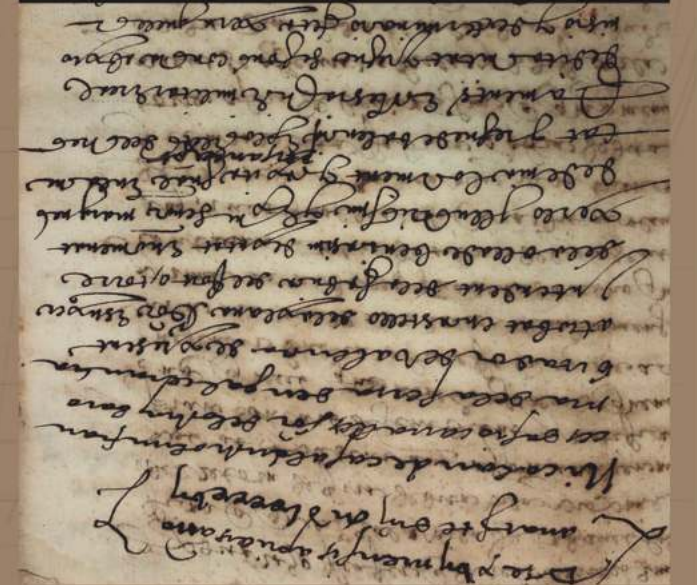

La Torre de Sant Vicent dans les années 1940. | Arxiu Mas.

Torre de Sant Vicent | Avinguda Ferrandis Salvador, 1 (Benicàssim).

### HORAIRE DE LA TORRE DE SANT VICENT

**HAUTE SAISON** (Pâques, et de mai à septembre):  
Ouvert tous les jours du mardi au dimanche.  
Matin de 10 h à 13 h.  
Juin, juillet et août: Après-midi de 18 h à 21 h.  
Pâques, mai et septembre: Après-midi de 16 h à 19 h.

**BASSE SAISON** (d'octobre à avril, sauf Pâques):  
Vendredi et samedi: matin de 10 h à 13 h et après-midi de 16 h à 18 h.  
Dimanche et jours fériés: matin de 10 h à 14 h (fermé l'après-midi).

(Dernière entrée 30 minutes avant la fermeture).  
FERMÉ: 1er, 6 et 17 janvier, 22 septembre et 25 décembre.

### HORAIRE DES VISITES GUIDÉES (RÉALITÉ VIRTUELLE)

**HAUTE SAISON** (Pâques, et de mai à septembre):  
Visites le samedi et le dimanche.

**BASSE SAISON** (d'octobre à avril, sauf Pâques):  
Visites le dimanche matin.

**MAIRIE DE BENICÀSSIM | Office de tourisme.**

C/ Sant Tomàs 74. | Tel.: + 34 964 300 102 | www.turismobenicassim.com | turismo@benicassim.org



## Centre d'interprétation

Un voyage dans l'histoire.

La tour de guet a été entièrement restaurée en 2017. Grâce à cette réhabilitation, le fortin est aujourd'hui l'élément central du Centre d'interprétation Torre de Sant Vicent, espace d'exposition interactif qui offre un aperçu du contexte historique de la construction des tours de guet de Sant Vicent et Sant Julià, ainsi que divers aspects liés à la piraterie et au système de défense des côtes du royaume de Valence entre les XVIe et XIXe siècles.



Vue aérienne du Centre d'interprétation. | Mairie de Benicàssim (2018).

Des informations générales, une maquette tactile avec texte en braille et une application de réalité augmentée sont disponibles à l'extérieur du Centre d'interprétation. À l'intérieur de la tour, audioguides, vidéo documentaire, tables tactiles, panneaux d'informations, brochures explicatives et une expérience unique de réalité virtuelle au moyen d'un casque complètent la visite. Sur la terrasse, vous découvrirez la reproduction d'un canon de 6 livres de calibre, datant du XVIIIe siècle, ainsi qu'une vue exceptionnelle sur la côte de Benicàssim.



Détail de carte nautique. Atlas Marítimo de España. | (Vicente Tofiño, 1787).

## L'autre tour...

### Histoire de la Torre de Sant Julià

La Torre de Sant Julià était située à la limite du territoire municipal de Benicàssim, près de la Via Verda del Mar, à 2 km environ au nord-est de la Torre de Sant Vicent. À l'instar du fortin de Sant Vicent, elle avait pour fonction de protéger l'Olla de Benicàssim et de constituer un relais visuel avec la Torre de la Colomera (Orpesa). Sa construction est mentionnée dès 1547, lors de l'assemblée des Cortes de Monzón, ainsi que dans le *Discurso* d'Antonelli, en 1563. Bien que nous ne connaissions pas la date exacte de sa construction, elle a probablement été édifée entre 1553 et 1558. Déjà en ruine en 1850, elle a disparu au milieu du XXe siècle.



Reconstitution virtuelle des deux tours de guet. | Mairie de Benicàssim (2018).



Centre d'interprétation

## Torre de Sant Vicent



**Benicàssim**

TURISMO

www.turismobenicassim.com



## Éléments architecturaux



(C) Quatre canonnières permettent d'orienter les pièces d'artillerie vers leur cible pour défendre la tour de guet.

(E) Deux échauguettes dont les meurtrières sont orientées vers la mer. Elles ont été couvertes au XVIIIe siècle.

(G) Cheminée pour cuisiner, surmontée d'un grand arc surbaissé en pierre, située à côté de la cage d'escalier.



(I) Escalier hélicoïdal permettant d'accéder à la terrasse, situé dans un angle pour éviter de réduire la largeur des murs.

(K) Cinq meurtrières pour armes à feu par lesquelles les soldats défendaient la tour de l'intérieur.

(M) L'ancienne caserne de la Garde civile, construite à l'origine pour le corps de carabiniers, s'élevait sur cette place.

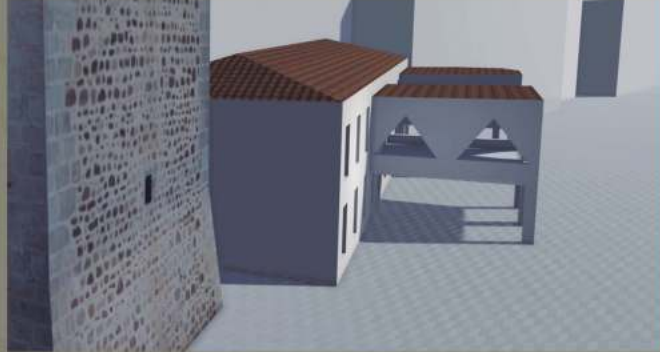

Les échauguettes et la poudrière de la terrasse, ainsi que la petite caserne occupant l'emplacement des anciennes écuries sont parfaitement visibles sur ce dessin réalisé en 1870.

(A) Gouttières dont la partie supérieure est inclinée pour éviter que les assaillants ne puissent y accrocher des cordes pour escalader la tour.

(B) Mâchicoulis ou bretèche pour la défense verticale de la porte. Un plancher coulissant permet d'ouvrir et fermer l'embrasure.



(D) Magasin couvert construit au XVIIIe siècle pour entreposer les armes ainsi que les pièces et le matériel du canon.

(F) Murs mesurant 1,80 m d'épaisseur pour résister aux impacts d'artillerie.

(H) Murs porteurs ajoutés au début du XVIIe siècle pour supporter le poids du canon installé sur la terrasse.



(J) Voûte en berceau. Les empreintes des roseaux utilisés pour sa construction sont encore visibles.

(L) Porte située à plus de deux mètres de hauteur, à laquelle les soldats accédaient au moyen d'une échelle.

(N) Écuries couvertes au XVIIe siècle. La première caserne des carabiniers était construite au-dessus.



(O) Corps inférieur massif, rempli de mortier et de pierres, pour éviter que les attaquants n'abattent les murs. La structure est en outre talutée. Le bas des murs est oblique pour rendre leur escalade plus difficile aux assaillants.

VOUS SOUHAITEZ VOIR À QUOI RESSEMBLAIT LA TOUR AU XVIIe SIÈCLE?  
Téléchargez l'application «Torre de Sant Vicent» et agrandissez l'image pour observer la tour en réalité augmentée.



## Images de la tour

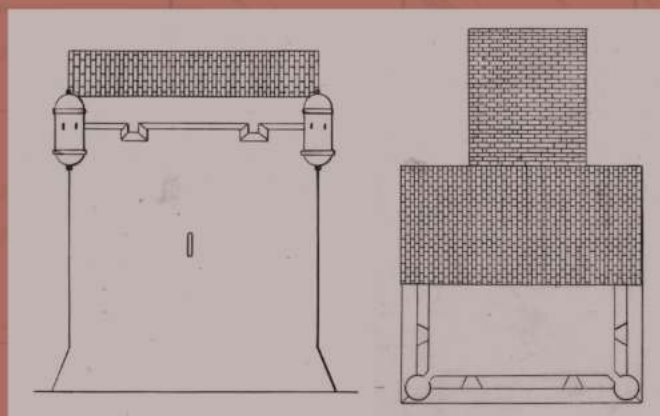

Photographie de la fin du XIXe / début du XXe siècle. On peut y observer la poudrière de la terrasse et la petite caserne. Le toit des échauguettes avait déjà été supprimé.

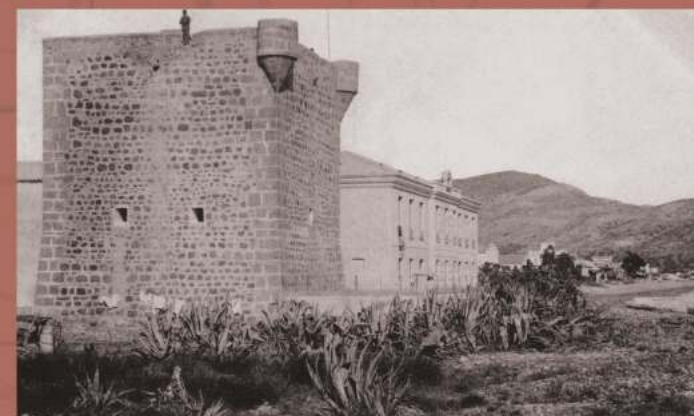

Carte postale de 1917. On remarque la nouvelle caserne construite pour le corps de carabiniers, la disparition de la poudrière et la transformation des cinq meurtrières en fenêtres.

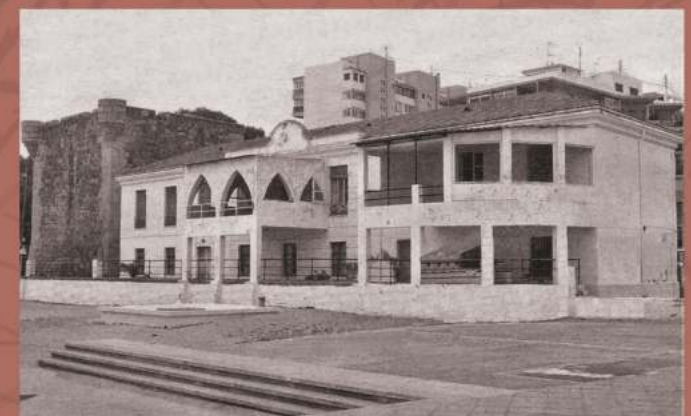

En 1940, la caserne est occupée par la Garde civile qui agrandit les bâtiments. Au début de l'année 2004, la mairie de Benicàssim a fait l'acquisition de la tour et démolit la caserne.